

El mercado laboral de Cartagena a un año de la pandemia

Por

Redacción IDEEAS

Universidad Tecnológica de Bolívar

A escasos días de cumplirse el primer año del Estado de Emergencia Nacional como consecuencia de la pandemia de COVID-19, el Instituto de Estudios en Desarrollo, Economía y Sostenibilidad (IDEEAS) de la Universidad Tecnológica de Bolívar presenta un balance de los efectos de la crisis y de las medidas adoptadas por los gobiernos nacional y local para contenerla. Como se sabe, los primeros casos reportados del coronavirus en Colombia se registraron a principios de marzo de 2020, y la cuarentena, que implicó el paro forzoso de varios sectores económicos, se impuso a partir de la media noche del 24 de ese mismo mes. La información utilizada para este informe corresponde a los reportes de la Gran Encuesta Integrada de Hogares (GEIH) del DANE, la cual se presenta a corte del trimestre noviembre 2020/enero 2021. A continuación, se describen los principales hechos y preguntas del análisis del mercado laboral en Cartagena.

1 **La reducción significativa de la tasa de desempleo.** Luego de registrar su nivel más alto en el trimestre mayo-julio de 2020 (20.5%), la tasa de desocupación cayó, hacia finales de ese mismo año, al 11.3% (línea gris, gráfico 1). Esta reducción se asocia, en parte, a la recuperación del empleo por la reapertura y flexibilización de las medidas de confinamiento (línea roja, gráfico 1). Una señal inconfundible de la **lenta vuelta a la normalidad** es la recuperación de la oferta de trabajo (línea azul, gráfico 1), que significa que mayor número de personas está saliendo a buscar empleo.

2 **¿Cuál es el efecto acumulado de la crisis?** Para observar mejor los efectos de la crisis se debe responder a la pregunta de cuántos puestos de trabajo se han destruido durante la pandemia y cómo aumentó, en consecuencia, la cantidad de desocupados. Se parte del hecho de que no todas las personas que perdieron su trabajo pasaron a estar desempleadas, ya que pudieron renunciar temporalmente a su búsqueda por el confinamiento obligatorio. Como se observa en el gráfico 2 (línea azul), en cada trimestre aumentó el número de personas desocupadas; su máximo nivel se registró en mayo-julio/2020, con 51.000 desempleados más que en 2019. Según la última información disponible (noviembre 2020-enero 2021), se sigue registrando un aumento -aunque menos intenso- del nivel de desocupación frente a periodos anteriores a la cuarentena (13 mil desocupados más que en noviembre 2019-enero 2020).

En resumen, durante 2020 y hasta enero de 2021, el efecto laboral acumulado de la crisis es de **casi medio millón de trabajos destruidos temporalmente** (gráfico 2), **dos tercios de las personas afectadas buscaron empleo sin conseguirlo** (339.052), y **un tercio pasó a ser parte de la población inactiva** de la ciudad.

Gráfico 1. Evolución de los principales indicadores del mercado laboral de Cartagena, 2001-2021

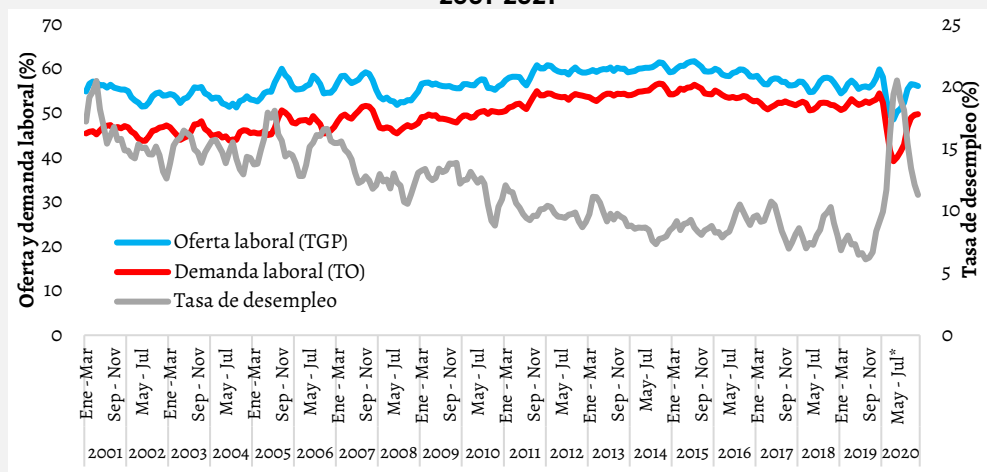

Fuente: IDEEAS con base en GEIH.

Eje izquierdo: Oferta de trabajo (Tasa global de participación) y Demanda de trabajo (tasa de ocupación). Eje derecho: escala de la tasa de desempleo.

Gráfico 2. Cambio trimestral en la cantidad de ocupados y desocupados en Cartagena, 2019-2021

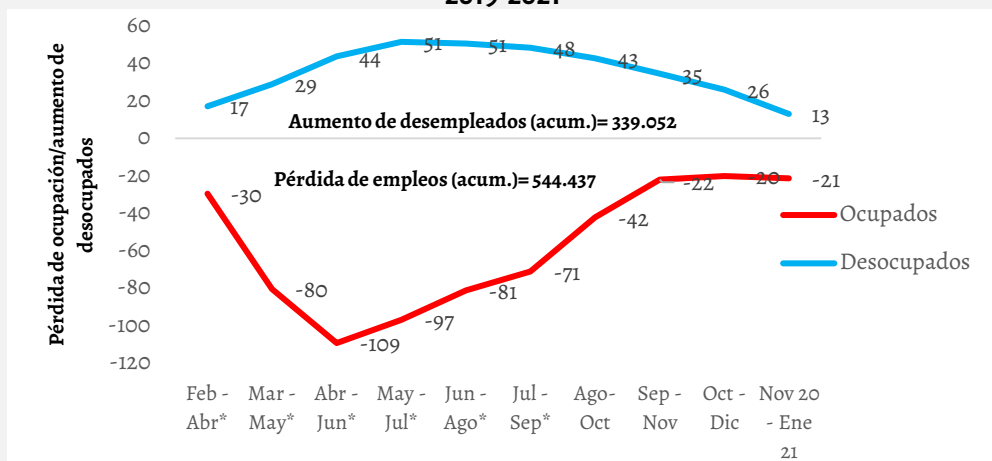

Fuente: IDEEAS con base en GEIH.

Nota: para construir el gráfico 2 se compara el nivel de ocupación y de desocupación de cada trimestre de 2021 y 2020 con los trimestres del año inmediatamente anterior. Inicio del conteo: trimestre febrero-abril/2020.

3 Las actividades que más aportan a la destrucción de empleo son, en general, aquellas que más contribuyen a la desocupación. Así, por ejemplo, actividades como las artísticas y de ocio; administración pública y defensa; educación y atención de la salud humana; transporte y almacenamiento; y comercio y reparación de vehículos, aportan al mismo tiempo y casi en la

misma proporción tanto a la destrucción del empleo como al nivel de cesantes registrados en la ciudad (tabla 1). Lo contrario ocurrió en algunas actividades como la industria manufacturera, que contribuyeron en gran forma a la contracción del empleo (21% del total), y no tanto al aumento del desempleo (8%).

En este tipo de actividades el empleo ha podido recuperarse más rápidamente que en otras (por ejemplo, hoteles y restaurantes, y comercio) donde aún pesa el efecto de la baja demanda interregional y de las medidas de prevención para detener la frecuencia de contagios (tabla 1).

Tabla 1. Participación de las actividades económicas en el empleo perdido y en la desocupación durante la pandemia (%)

Actividad	Participación en el empleo perdido (acum.)	Participación en el desempleo (acum.)
Industrias manufactureras	21%	8%
Actividades artísticas y de ocio	17%	16%
Admón. pública y defensa, educación y atención de la salud humana	17%	12%
Transporte y almacenamiento	15%	9%
Comercio y reparación de vehículos	10%	14%
Alojamiento y servicios de comida	8%	21%
Construcción	6%	8%
Actividades profesionales, científicas y otras	2%	8%
Información y comunicaciones	2%	2%
Actividades inmobiliarias	1%	1%
Actividades financieras y de seguros	1%	0%
Agricultura, ganadería y otros	0%	0%
Minas y canteras	1%	0%
Electricidad gas, agua y gestión de desechos	-1%	1%
Total (acumulado trimestral)	-534.447	236.407

Nota 1: el acumulado se obtiene sumando la variación trimestral del empleo y desempleo en 2020-2021 frente a los mismos trimestres de 2019-2020.

Nota 2: el desempleo se refiere a los cesantes, excluye los aspirantes.

Nota 3: el signo negativo en electricidad y otros servicios públicos denota un aumento en el número de ocupados.

Fuente: IDEEAS con base en GEIH-DANE.

4 ¿Qué tipos de empleos se vieron más afectados por la crisis? La pandemia afectó principalmente a los asalariados. Como se observa (gráfico 3, línea azul), desde febrero-abril/2020, y durante cada trimestre de la pandemia, se ha destruido alrededor de 35 mil de estas plazas laborales que aportan al empleo formal de la ciudad. El peor resultado se registró en el trimestre mayo-julio/2020, con 74 mil ocupados asalariados menos en comparación con el mismo trimestre en 2019. Por su parte, el llamado trabajo independiente (trabajador por cuenta propia y patrón o empleador) ha logrado recuperarse, hasta el punto de que a partir del trimestre agosto-octubre/2020 pasó a sumar a la creación de empleo en Cartagena (gráfico 4, línea roja).

En resumen, el efecto laboral acumulado es la destrucción de más de medio millón de puestos de trabajo de asalariados (516.862), seguido de los trabajadores independientes (55.593) y el trabajo no remunerado (2.657) (gráfico 3).

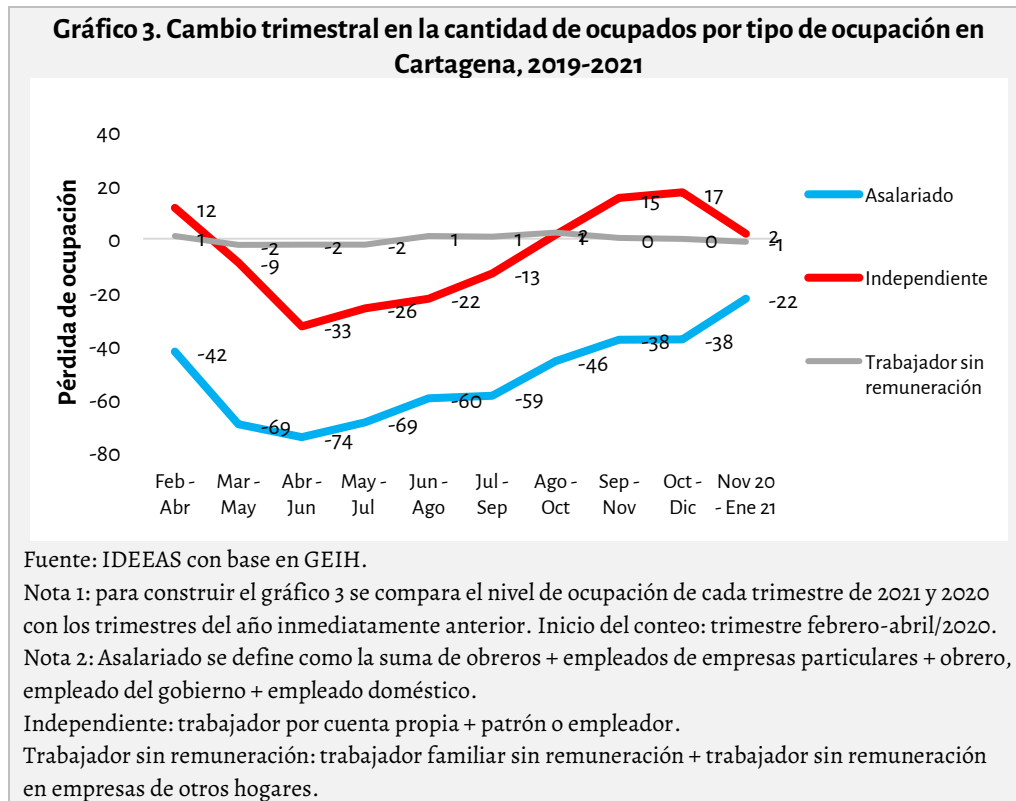

BOLETÍN IDEEAS®

Publicación del Instituto de Estudios en Desarrollo, Economía y Sostenibilidad (IDEEAS).
 Universidad Tecnológica de Bolívar.